



COMPANHIA POTIGUAR DE GÁS - POTIGÁS
GERÊNCIA ADMINISTRATIVA E DE SUPRIMENTOS

ORDEM DE COMPRA - Nº 18860200

ORDEM DE COMPRA - nº 015/2023 (18860200)

RAZÃO SOCIAL DA CONTRATANTE: Companhia Potiguar de Gás (POTIGÁS)

CNPJ: 70.157.896/0001-00

ENDEREÇO: Avenida Prudente de Moraes, nº 675, Tirol, Natal/RN (CEP 59.020-505)

TELEFONE: (84) 3204-8500

RAZÃO SOCIAL DA CONTRATADA: DELTABOR INDÚSTRIA E COMÉRCIO DE BORRACHA LTDA

CNPJ: 23.916.704/0001-04

ENDEREÇO: Av. Rio Bonito, nº 420, Socorro, São Paulo/SP (CEP 04.776-000)

TELEFONE: (11) 5622-2418 / (11) 5622-3337

1 - CLÁUSULA PRIMEIRA – DO OBJETO:

1.1 - O presente CONTRATO tem por objeto o fornecimento de **BOCAIS RESTRITORES E ANÉIS/ARRUELAS PARA CRM**, conforme especificações e quantitativos constantes neste instrumento contratual e em seus anexos.

2 - CLÁUSULA SEGUNDA – DO FUNDAMENTO LEGAL:

2.1 - O presente CONTRATO tem como fundamento legal o Inciso II do Artigo 29 da Lei Federal nº 13.303 de 30 de junho de 2016, que considera **DISPENSÁVEL** a realização de licitação, para serviços e compras de pequeno valor, bem como o RILC da POTIGÁS e está vinculado ao processo SEI Nº 05310018.000003/2023-23, parte integrante deste CONTRATO, independente de transcrição.

2.2 - A presente Ordem de Compra (OC) se equivale ao instrumento de Contrato.

3 - CLÁUSULA TERCEIRA – DA DOTAÇÃO ORÇAMENTÁRIA:

3.1 - Os recursos financeiros necessários ao atendimento deste CONTRATO, são oriundos de receita própria da CONTRATANTE, proveniente da venda de gás natural e estão previstos e disponíveis no orçamento do(s) exercício(s) de 2023, na conta: "PO 2023 - INVESTIMENTOS - MATERIAIS PARA COMPRA".

4 - CLÁUSULA QUARTA – DA VIGÊNCIA:

4.1 - A vigência do presente CONTRATO é de **03 (três) meses**, contados a partir da sua data de assinatura.

5 - CLÁUSULA QUINTA – DO VALOR CONTRATADO:

5.1 - O valor total do presente CONTRATO é de **R\$920,00 (novecentos e vinte reais)**.

5.2 - Todos os impostos, frete e taxas estão inclusos no preço total.

6 - CLÁUSULA SEXTA – DO REAJUSTE DOS PREÇOS:

6.1 - Os preços contratuais são fixos e irredutíveis.

7 - CLÁUSULA SÉTIMA – DA FORMA DE FORNECIMENTO E GARANTIA DO OBJETO:

7.1 - As condições para FORMA DE FORNECIMENTO E GARANTIA DO OBJETO estão estabelecidas TERMO DE REFERÊNCIA (Anexo I deste CONTRATO).

8 - CLÁUSULA OITAVA – DAS OBRIGAÇÕES DAS PARTES:

8.1 - As OBRIGAÇÕES DAS PARTES estão estabelecidas no TERMO DE REFERÊNCIA (Anexo I deste CONTRATO).

9 - CLÁUSULA NONA – DAS CONDIÇÕES E FORMAS DE PAGAMENTO:

9.1 - As CONDIÇÕES E FORMAS DE PAGAMENTO estão estabelecidas no TERMO DE REFERÊNCIA (Anexo I deste CONTRATO).

10 - CLÁUSULA DÉCIMA – DA ALTERAÇÃO CONTRATUAL:

10.1 - Poderão ocorrer alterações contratuais, por acordo entre as partes, de acordo com o disposto no artigo 81 da Lei Federal nº 13.303/2016, em sua atual redação, observando-se o disposto no Capítulo VIII, Seção VI (Da Alteração dos Contratos) do RILC da POTIGÁS.

11 - CLÁUSULA DÉCIMA PRIMEIRA – DA RESCISÃO CONTRATUAL:

11.1 - A CONTRATANTE poderá rescindir este instrumento, na hipótese de descumprimento, pela CONTRATADA, de qualquer de suas cláusulas, ou a qualquer tempo, desde que demonstre a intenção com antecedência mínima de **15 (quinze) dias**, observando-se o disposto no Capítulo VIII, Seção XIV (Da Inexecução e da Rescisão dos Contratos) do RILC da POTIGÁS.

12 - CLÁUSULA DÉCIMA SEGUNDA – DAS SANÇÕES ADMINISTRATIVAS:

12.1 - As SANÇÕES ADMINISTRATIVAS referentes à execução do CONTRATO estão estabelecidas no TERMO DE REFERÊNCIA (Anexo I deste CONTRATO).

13 - CLÁUSULA DÉCIMA TERCEIRA – DA FISCALIZAÇÃO DO OBJETO:

13.1 - As condições para FISCALIZAÇÃO DO OBJETO estão estabelecidas no TERMO DE REFERÊNCIA (Anexo I deste CONTRATO).

14 - CLÁUSULA DÉCIMA QUARTA – DA MATRIZ DE RISCOS:

14.1 - Foram previstas no Termo de Referência anexado a este CONTRATO (ANEXO I) situações de riscos e responsabilidades entre as partes e caracterizadora do desequilíbrio econômico-financeiro inicial contratado, em termos de ônus financeiro, decorrente de eventos supervenientes à contratação, ressalvadas as obrigações da CONTRATADA, já previstas no presente instrumento.

15 - CLÁUSULA DÉCIMA QUINTA – DAS PRÁTICAS DE COMPLIANCE:

15.1 - As Partes declaram conhecer e se obrigam a seguir as normas de prevenção à corrupção, incluindo a Lei nº 12.846/2013, o RILC da POTIGÁS e o **Código de Conduta e Integridade da POTIGÁS**, disponível no site da Companhia, (<https://www.potigas.com.br/governanca/2019/codigo-conduta.pdf>).

15.1.1 - Adicionalmente, as Partes se obrigam a, no exercício dos direitos e obrigações previstos neste CONTRATO, não dar, oferecer ou prometer qualquer bem de valor ou vantagem de qualquer natureza a agentes públicos ou a pessoas a eles relacionadas ou ainda quaisquer outras pessoas, empresas e/ou entidades privadas, com o objetivo de obter vantagem indevida, influenciar ato ou decisão ou direcionar negócios ilícitamente.

16 - CLÁUSULA DÉCIMA SEXTA – DOS ANEXOS:

16.1 - Os documentos que ficam anexados ao presente CONTRATO, assim enumerados:

ANEXO I - TERMO DE REFERÊNCIA

ANEXO II - PLANILHA DE PREÇOS UNITÁRIOS - PPU

17 - CLÁUSULA DÉCIMA SÉTIMA – DO FORO:

17.1 - Fica eleito o Foro da Comarca de Natal/RN, para dirimir quaisquer dúvidas oriundas do presente CONTRATO, renunciando as partes a qualquer outro que tenham ou venham a ter, por mais privilegiado que seja.

Assim, por estarem de comum acordo, a CONTRATANTE e a CONTRATADA firmam este instrumento contratual, que reconhecem válido e eficaz, para um só fim, na presença de 02 (duas) testemunhas capazes e idôneas, que também assinam e dão cumprimento às exigências e formalidades legais.

Signatário(s) deste documento:

PELA CONTRATANTE	
Marina Melo Alves Siqueira Diretora Presidente	Taciana Danzi Oliveira Amaral Alves Diretora Administrativa e Financeira
TESTEMUNHAS	
1º) Ricardo Wagner Guilhermino Pereira CPF: 595.822.274-00	2º) José Augusto Dantas de Rezende CPF: 966.610.204-82

ANEXO I - TERMO DE REFERÊNCIA (TR) - Nº 18062913

1 - OBJETO

1.1 - O presente termo de referência tem por objeto a contratação de empresa especializada no fornecimento de **BOCAIS RESTRITORES E ANÉIS/ARRUELAS PARA CRM**, conforme condições, quantidades e exigências estabelecidas neste instrumento.

1.2 - O objeto a ser contratado enquadra-se na categoria de BENS E SERVIÇOS COMUNS, de que tratam o Inciso IV do artigo 32 da Lei Federal nº 13.303/2016 e artigo 3º do Regulamento Interno de Licitações e Contratos (RILC) da POTIGÁS, por possuir padrões de desempenho e qualidade, usualmente encontradas no mercado, podendo, portanto, ser licitado por meio da modalidade PREGÃO.

2 - DA DOTAÇÃO ORÇAMENTÁRIA

2.1 - Os recursos financeiros ao atendimento desta contratação são oriundos de receita própria da **CONTRATANTE**, proveniente da venda de gás natural e estão previstos e disponíveis no orçamento do exercício de 2023, na conta: " **PO 2023 - Investimentos – Materiais para Compra**".

3 - DO FUNDAMENTO LEGAL

3.1 - A contratação deverá observar as normas e procedimentos contidos no Regulamento Interno de Licitações e Contratos (RILC) da POTIGÁS (<http://www.potigas.com.br/documentos/regulamento-interno.pdf?14062018>), na Lei Federal nº 13.303/2016 e legislações correlatas.

4 - DO REGIME DE FORNECIMENTO

4.1 - O regime de fornecimento da presente contratação será o **FORNECIMENTO INTEGRAL** dos materiais, a partir da assinatura do respectivo contrato.

5 - DO CRITÉRIO DE JULGAMENTO DAS PROPOSTAS

5.1 - O critério de julgamento das propostas comerciais no presente processo de contratação, será o de **MENOR PREÇO GLOBAL POR GRUPO**.

6 - DOS QUANTITATIVOS E DAS ESPECIFICAÇÕES TÉCNICAS DOS MATERIAIS**6.1 - QUANTITATIVOS DOS MATERIAIS:**

6.1.1 - Será adquirida a seguinte quantidade de materiais:

LOTE	ITEM	DESCRIÇÃO DOS MATERIAIS	UNID.	QUANT.
1	1	RESTRITOR (BOCAL DE VAZÃO) PARA MEDIDOR G4	UNIDADE	40
	2	RESTRITOR (BOCAL DE VAZÃO) PARA MEDIDOR G6	UNIDADE	80
2	3	ANEL TIPO O'RING EM BORRACHA PARA MEDIDOR DE VAZAO DI = 1,60 MM - ST=5,10 MM	UNIDADE	400

6.1.2 - Os materiais deverão:

- Estar embalados, sem indício de violação;
- Apresentarem-se intactos, sem amassamentos, rachadura, remendos ou deformações do gargalo;
- Apresentar rótulo padrão original que deverá conter o nome do fabricante, composição dos produtos e o prazo de validade.

6.2 - ESPECIFICAÇÕES TÉCNICAS DOS MATERIAIS:

6.2.1 - Vide em anexo E0000-ET-E04-421-006_Bocal de Vazão_REV A e E0000-ET-E04-421-008_ET_Anéis-Arruelas de borracha para medidores, encaminhados pela Gerência Técnica da POTIGÁS.

7 - DA FORMA DE FORNECIMENTO E GARANTIA DO OBJETO**7.1 – PRAZO DE ENTREGA:**

7.1.1 - O prazo de entrega dos materiais, relativos a cada Autorização de Fornecimento (AF), emitida pela **CONTRATANTE**, será de no máximo **30 (trinta) dias corridos**, contados da data do recebimento da AF correspondente, pela **CONTRATADA**.

7.1.2 - Os prazos de fornecimento, indicados pela **CONTRATANTE**, poderão ser alterados de acordo com as necessidades operacionais desta última.

7.1.3 - A **CONTRATADA** informará a previsão da entrega do material, objeto do **CONTRATO**, **02 (dois) dias úteis** antes da sua efetivação, e deverá confirmar, via e-mail, no próprio dia do despacho, o carregamento do material a ser enviado.

7.1.4 - A **CONTRATADA** poderá armazenar em suas dependências, em até **10 (dez) dias úteis**, sem ônus para a **CONTRATANTE**, materiais produzidos e solicitados por AF, cuja liberação para entrega não tenha sido autorizada por esta última.

7.1.5 - A **CONTRATANTE** poderá vir a suspender a(s) entrega(s) de materiais programada(s), desde que o processo de fabricação não tenha sido iniciado ou ainda no caso em que a **CONTRATADA** não tenha encomendado a matéria prima correspondente. No caso de a matéria prima já ter sido encomendada ou recebida pela **CONTRATADA**, as partes poderão, de comum acordo, considerar tal suspensão, de modo que tal encomenda possa ser cancelada ou redirecionada para outra finalidade.

7.1.6 - A **CONTRATANTE** poderá solicitar à **CONTRATADA**, após a conclusão da entrega de materiais relativa à determinada AF emitida pela **CONTRATANTE**, o envio do respectivo "Data Book" do fornecimento, incluindo os certificados de matérias primas, testes e ensaios realizados nos materiais, dentro do escopo do contrato de fornecimento, constando também os romaneios e relatórios de inspeção de liberação para embarque que venham a ser eventualmente emitidos pela **CONTRATANTE**.

7.2 – LOCAL DE ENTREGA:

7.2.1 - A entrega dos materiais deverá se dar necessariamente em **dias úteis**, nos horários de 08:30 às 11:00 horas e de 13:30 às 16:00 horas, na Central de Estoque da **CONTRATANTE**, situado na Rua Projetada, s/nº, (por trás da Coteminas) no Centro Industrial Avançado (CIA), em Macaíba/RN, ou em outros locais, localizados em qualquer ponto do Estado do Rio Grande do Norte, caso esta última assim determine, nestes mesmos horários, devendo o objeto ser recebido e conferido pela **FISCALIZAÇÃO** da **CONTRATANTE** e atestado pelo setor competente.

7.3 – CRITÉRIOS DE RECEBIMENTO:

7.3.1 - O recebimento e aceitação dos materiais pela **CONTRATANTE** não exclui a responsabilidade civil da **CONTRATADA**, por vícios de execução ou desconformidade com as especificações estabelecidas no **CONTRATO** e em seus anexos, bem como na proposta comercial da **CONTRATADA**, posteriormente verificados.

7.3.1.1 - Os materiais serão recebidos provisoriamente no prazo de **3 (três) dias**, pelo responsável por seu acompanhamento e fiscalização do **CONTRATO**, para efeito de posterior verificação de sua conformidade com as especificações constantes neste Termo de Referência e na proposta.

7.3.1.2 - Os materiais poderão ser rejeitados, no todo ou em parte, quando em desacordo com as especificações constantes neste Termo de Referência e na proposta, devendo ser substituídos no prazo de **30 (trinta) dias corridos**, a contar da notificação da **CONTRATADA**, às suas custas, sem prejuízo da aplicação das penalidades.

7.3.1.2.1 - A **CONTRATANTE** não caberá qualquer ônus pela rejeição de materiais considerados inadequados pela fiscalização.

7.3.1.2.2 - Independentemente da aceitação, o fornecedor garantirá a qualidade do produto fornecido pelo prazo estabelecido na respectiva garantia, obrigando-se a repor aquele que apresentar defeito no prazo máximo de **30 (trinta) dias corridos**, contados da notificação da fiscalização.

7.3.1.3 - Os materiais serão recebidos definitivamente no prazo de **2 (dois) dias**, contados do recebimento provisório, após a verificação da qualidade, quantidade e conformidade do material com a proposta e consequente aceitação mediante termo circunstanciado, certificando-se de que todas as condições estabelecidas foram atendidas e, consequente aceitação das notas fiscais pela **FISCALIZAÇÃO** da contratação, devendo haver rejeição no caso de desconformidade.

7.3.1.3.1 - Na hipótese de a verificação a que se refere o subitem anterior não ser procedida dentro do prazo fixado, reputar-se-á como realizada, consumando-se o recebimento definitivo no dia do esgotamento do prazo.

7.3.1.4 - O recebimento provisório ou definitivo do objeto não exclui a responsabilidade da **CONTRATADA** pelos prejuízos resultantes da incorreta execução do **CONTRATO**.

7.4 – FORMA DE ENTREGA:

7.4.1 - A **CONTRATANTE** poderá, dentro da vigência do **CONTRATO**, emitir e encaminhar à **CONTRATADA**, as AF's correspondentes a, no máximo, o valor total do **CONTRATO**.

7.4.2 - As notas fiscais, emitidas pela **CONTRATADA**, deverão referenciar o número do **CONTRATO** e da respectiva AF, emitidos pela **CONTRATANTE**.

7.4.3 - O transporte, carregamento no local de origem e descarregamento no local de destino dos materiais objeto do **CONTRATO**, bem como os custos e eventuais danos ocasionados nestes materiais ou em terceiros em decorrência destas movimentações, serão da inteira responsabilidade da **CONTRATADA**.

7.4.3.1 - Da mesma forma se responsabilizará a **CONTRATADA** pelo transporte, carregamento e descarregamento dos materiais devolvidos, quando estes forem reprovados pela **FISCALIZAÇÃO** da **CONTRATANTE**, devido a defeito de fabricação ou danos verificados nos mesmos.

7.4.4 - A **CONTRATANTE** poderá CANCELAR o fornecimento de materiais reprovados pela **FISCALIZAÇÃO**, não tendo a obrigação de solicitar a sua substituição.

7.4.5 - A **CONTRATANTE** e a **CONTRATADA** designarão prepostos com poderes para tomar as providências que couberem a cada uma das partes no âmbito do **CONTRATO**.

7.4.6 - As comunicações, pedidos de informações e/ou esclarecimentos entre as partes contratantes far-se-ão sempre por intermédio de correspondências ou mensagens eletrônicas (e-mails) entre os seus prepostos.

7.4.7 - A **CONTRATADA**, caso solicitado pela **CONTRATANTE**, apresentará, a cada 15 dias, um relatório de acompanhamento dos processos de fornecimento (Programações de Entrega) dos materiais encomendados por esta última, o qual deverá constar, para cada Autorização de Fornecimento (AF) contratada, entre outras informações: quantidades encomendadas, etapas de fabricação, posicionamento do material pronto para despacho, quantidade despachada, a última nota fiscal com sua data e o destino indicado pela POTIGÁS, bem como o cronograma de todo o processo de fabricação dos lotes contratados.

7.4.8 - A **CONTRATANTE** poderá, a seu critério exclusivo, dividir a entrega dos materiais em vários lotes, de acordo com a sua necessidade de consumo de material, devendo cada lote ser alvo de AF específica.

7.5 – PRAZO DE GARANTIA DO OBJETO:

7.5.1 - A **CONTRATADA** deverá garantir a qualidade dos materiais objeto do **CONTRATO**, pelo prazo mínimo de **12 (doze) meses**, após a entrada dos mesmos, quando estes estiverem em operação, ou de **18 (dezoito) meses**, contados da data da entrega definitiva, quando não estiverem em operação, prevalecendo o que ocorrer primeiro, bem como encaminhar, sempre que solicitado pela **CONTRATANTE**, os seguintes documentos:

- a) Certificados de qualidade ou declaração do fabricante onde esteja indicado expressamente que os materiais foram fabricados e obedecem rigorosamente à norma ABNT ou equivalente internacional;
- b) Declaração garantindo a qualidade dos materiais fornecidos pelo prazo mínimo de 12 (doze) meses após a entrada dos mesmos em operação.

7.5.1.1 - A garantia citada no item acima compreende a recuperação ou substituição e transporte de/para o local de entrega dos materiais, às expensas da **CONTRATADA**, dos materiais objeto do **CONTRATO**, bem como de qualquer dos seus componentes, que apresentem divergência de característica ou qualquer erro ou defeito de fabricação.

7.5.2 - A **CONTRATADA** deve garantir os produtos fornecidos à **CONTRATANTE**, substituí-los, quando os mesmos estiverem fora das especificações exigidas por esta última, e entregá-los conforme as exigências deste **CONTRATO**, assumindo todas as despesas necessárias para sua entrega ou substituição.

7.5.3 - A **CONTRATADA** deverá prestar todo suporte técnico necessário a dirimir qualquer questionamento feito pela **CONTRATANTE**, relacionado ao objeto deste **CONTRATO**, devendo fornecer, sempre que solicitado por esta última, os seguintes documentos:

- a) Catálogos técnicos, literatura especializada, informações sobre matérias primas, características técnicas, procedimentos de produção, armazenamento e preservação dos materiais, dentre outros documentos técnicos requisitados e informações que sejam necessárias e suficientes para que se caracterize que os materiais fornecidos atendem às normas especificadas em características, qualidade e dimensões.

8 - DAS OBRIGAÇÕES DAS PARTES

8.1 - São obrigações da **CONTRATADA**, sem prejuízo das demais obrigações e responsabilidades insertas no **CONTRATO** e daquelas constantes do presente Termo de Referência:

8.1.1 - Fornecer o objeto do **CONTRATO** rigorosamente de acordo com as especificações técnicas constantes neste documento e em seus anexos e na proposta comercial vencedora do respectivo processo de contratação, obedecendo aos critérios e padrões de qualidade predeterminados e exigidos pela **CONTRATANTE**.

8.1.2 - Pagar todos os tributos, contribuições fiscais e parafiscais que incidam ou venham a incidir, direta e indiretamente, sobre os materiais objeto do **CONTRATO**, bem como eventual custo de frete relativo a(s) respectiva(s) entrega(s).

8.1.3 - Avaliar e se manifestar quanto as eventuais modificações das quantidades ora contratadas, propostas pela **CONTRATANTE**, que não importem em variação do preço que será contratado, salvo nos casos previstos no **artigo 81 da Lei Federal nº 13.303/2016**, quando for o caso.

8.1.4 - Atender prontamente quaisquer exigências da **CONTRATANTE** inerentes ao objeto do **CONTRATO**.

8.1.5 - Responsabilizar-se pelo transporte, descarrego e seguro dos materiais objeto do **CONTRATO**, devendo os mesmos ser entregues à **CONTRATANTE** em perfeitas condições de uso.

8.1.5.1 - Responsabilizar-se por todas as despesas com reposição dos materiais fornecidos, visitas técnicas, transporte, descarga e manutenção corretiva.

8.1.5.2 - Substituir, sem custos adicionais, qualquer produto defeituoso, dentro do prazo estabelecido neste documento.

8.1.6 - Responsabilizar-se pela substituição, quando for o caso, dos produtos objeto do **CONTRATO**, que deverão ser feitos em locais determinados pela **CONTRATANTE**, no Estado do Rio Grande do Norte, na impossibilidade, obriga-se a **CONTRATADA** a ceder material equivalente, de sua propriedade, com capacidade no mínimo igual à do produto fornecido, em substituição ao mesmo.

8.1.7 - Responsabilizar-se diretamente pelo fornecimento dos materiais objeto do **CONTRATO** e, consequentemente, responder, civil e criminalmente, por todos os danos e prejuízos que, na sua execução, venha, direta ou indiretamente, a provocar ou causar para a **CONTRATANTE** ou para terceiros.

8.1.7.1 - Providenciar às suas expensas, a contratação dos seguros necessários ao cumprimento do **CONTRATO** e da legislação em vigor, destinados à cobertura de seus bens, seu pessoal e da responsabilidade civil por danos que venham a ser causados a terceiros e/ou à **CONTRATANTE**.

8.1.7.2 - Manter a **CONTRATANTE** livre e a salvo de toda e qualquer reclamação de indenização por perdas e danos e/ou prejuízos de qualquer natureza, que tenha sofrido ou causado a terceiros em decorrência do **CONTRATO**, respondendo inclusive civil e criminalmente, independentemente de haver ou não contratados seguros adequados e suficientes para tais circunstâncias.

8.1.7.3 - Responder, integralmente, por perdas e danos que vier a causar a **CONTRATANTE** ou a terceiros em razão de ação ou omissão, dolosa ou culposa, sua ou dos seus prepostos, independentemente de outras cominações contratuais ou legais a que estiver sujeita.

8.1.8 - Preservar e manter a **CONTRATANTE** a salvo de quaisquer reivindicações, demandas, queixas e representações de qualquer natureza, decorrentes de sua ação ou de seus fornecedores.

8.1.9 - Cumprir as posturas exigências contidas no **CONTRATO** e em todos os seus anexos, responsabilizando-se pelos efeitos decorrentes da inobservância e/ou infração do presente instrumento, bem como das leis, regulamentos ou determinações em vigor.

8.1.10 - Prestar corretamente toda e qualquer informação solicitada pela **CONTRATANTE**, quanto aos produtos fornecidos.

8.1.11 - Fornecer todos os materiais com requisitos mínimos de qualidade, utilidade, resistência e/ou segurança recomendados pelas normas aplicáveis.

8.1.12 - Cumprir rigorosamente os prazos estabelecidos no **CONTRATO**, sujeitando-se às penas e multas estabelecidas, além das aplicações daquelas previstas no artigo 83 da Lei Federal nº 13.303/2016.

8.1.13 - Cumprir com o disposto no inciso XXXIII do Artigo 7º da Constituição Federal da República vigente, não empregando menores de 18 (dezoito) anos em trabalho noturno, perigoso ou insalubre e menores de 16 (dezesesseis) anos, salvo os menores, na condição de aprendiz, a partir de 14 (quatorze) anos.

8.1.14 - Manter e fornecer, sempre que solicitado, durante a execução do CONTRATO, em compatibilidade com as obrigações assumidas, as condições de habilitação e qualificação exigidas na formalização do mesmo, conforme prevê o inciso IX, do artigo 69, da Lei Federal nº 13.303/2016.

8.1.15 - Responsabilizar-se pelas infrações que cometer quanto ao direito de uso de materiais, equipamentos protegidos por marcas ou patentes, respondendo neste caso, civil e criminalmente, por quaisquer indenizações, taxas ou comissões que forem devidas, bem como por quaisquer reclamações resultantes do mau uso que deles fizer.

8.1.16 - Comunicar imediatamente à **CONTRATANTE**, por escrito ou por meio eletrônico (e-mail), quaisquer erros, omissões, incorreções ou discrepâncias porventura encontradas pela **CONTRATADA** no presente **CONTRATO** ou em seus anexos, a fim de que sejam corrigidos.

8.1.17 - Fornecer todos os recursos necessários (mão-de-obra especializada, materiais, ferramentas, equipamentos, transporte, equipamentos de proteção individual e instrumentos especiais), bem como equipamentos relativos a segurança do trabalho, para a entrega dos materiais objeto do **CONTRATO**.

8.1.18 - Respeitar as Normas Regulamentadoras de Saúde e Segurança no Trabalho do Ministério do Trabalho e Emprego relacionadas a e os Procedimentos Operacionais da **CONTRATANTE**, podendo a atividade ser suspensa em caso da inobservância das mesmas, sem prejuízo para a **CONTRATANTE**.

8.1.19 - Realizar o pagamento de todos os tributos que, direta ou indiretamente, incidam sobre os produtos contratados, inclusive emolumentos e seguros, ficando excluída qualquer solidariedade da **CONTRATANTE** por eventuais autuações administrativas e/ou judiciais, uma vez que a inadimplência da **CONTRATADA** não se transfere à **CONTRATANTE**.

8.1.20 - Realizar acesso diário ao e-mail da empresa informado nos autos e confirmar, quando da abertura das mensagens eletrônicas, o recebimento das comunicações, notificações e solicitações enviadas eletronicamente pela **CONTRATANTE**.

8.1.21 - Manter representante específico e devidamente credenciado para responder pela execução do **CONTRATO** perante a **CONTRATANTE**.

8.2 - São obrigações da **CONTRATANTE**, sem prejuízo das demais disposições inseridas no **CONTRATO** e daquelas constantes do presente Termo de Referência:

8.2.1 - Prestar as informações e os esclarecimentos que venham a ser solicitados pela **CONTRATADA**.

8.2.2 - Efetuar os pagamentos devidos à **CONTRATADA**, nas condições e preços pactuados no **CONTRATO** e em seus anexos.

8.2.3 - Notificar à **CONTRATADA** toda e qualquer anormalidade constatada no fornecimento dos materiais, objeto deste **CONTRATO**, fixando-lhe prazos para corrigir erros, defeitos ou irregularidades encontradas.

8.2.4 - Notificar, por escrito ou por meio eletrônico (e-mail), à **CONTRATADA**, a aplicação de eventuais multas contratuais.

8.2.5 - Nomear representante, dentre os seus empregados, para acompanhar, fiscalizar, certificar-se da conformidade do objeto a ser executado pela **CONTRATADA**, nos aspectos qualitativo e quantitativo, anotando em registro próprio as irregularidades detectadas e comunicando à **CONTRATADA** as ocorrências de quaisquer fatos que, a seu critério, exijam medidas corretivas.

8.2.6 - Verificar se os materiais fornecidos pela **CONTRATADA**, está dentro das especificações contratadas, rejeitando, no todo ou em parte, os materiais entregues fora das especificações do **CONTRATO** e seus anexos.

8.2.7 - Exigir o cumprimento de todas as obrigações assumidas pela **CONTRATADA**, de acordo com as cláusulas contratuais e os termos de sua proposta.

8.2.8 - Exigir o cumprimento de todas as normas de segurança do trabalho para o fornecimento dos materiais contratados e, em sendo o caso as normas da **CONTRATANTE**.

8.2.9 - Emitir e encaminhar à **CONTRATADA** as Autorizações de Fornecimento (AF's) correspondentes.

8.2.10 - Aplicar à **CONTRATADA** as penalidades contratuais e regulamentares cabíveis, garantidos o contraditório e a ampla defesa.

9 - DAS CONDIÇÕES E FORMAS DE PAGAMENTO

9.1 - Os pagamentos serão efetuados pela **CONTRATANTE** à **CONTRATADA** por intermédio de depósito bancário, na conta corrente indicada pela **CONTRATADA** ou por intermédio de boleto bancário, **20 (vinte) dias corridos** após a entrega do material e/ou conclusão dos respectivos serviços ou fim do período de medição e recebimento dos respectivos documentos de cobrança pertinentes, observado o mês de competência.

9.1.1 - Caso a data de pagamento recaia sobre os dias **10, 20 ou 25** de determinado mês, o pagamento será efetuado no **primeiro dia útil seguinte**.

9.1.2 - Caso sejam constatadas irregularidades nos documentos de cobrança apresentados, o prazo para pagamento estabelecido será contado a partir da data da reapresentação, pela **CONTRATADA**, dos documentos de cobrança devidamente corrigidos, sem prejuízo da continuidade da execução do **CONTRATO**.

9.1.3 - A **CONTRATANTE** não receberá qualquer objeto desta contratação, que não esteja acompanhado do respectivo documento fiscal, na sua forma eletrônica, ou do respectivo **DANFE** (Documento Auxiliar de Nota Fiscal Eletrônica), devendo a **CONTRATADA** apresentar na entrega dos materiais, objeto do **CONTRATO**, o referido documento, bem como deverá enviar o arquivo XML relativo a NF-e (Nota Fiscal Eletrônica) para o endereço eletrônico xml.nfe@potigas.com.br.

9.1.4 - No caso de prestação de serviços, os documentos de cobrança, incluindo o documento fiscal, deverão ser apresentados na sua forma eletrônica, devendo ser enviados para o endereço eletrônico da FISCALIZAÇÃO ou entregues na Sede da **CONTRATANTE**, ao final da prestação dos serviços ou do período de medição.

9.1.5 - Nos documentos de cobrança emitidos pela **CONTRATADA**, além das informações legais e tributárias, deverão constar obrigatoriamente:

9.1.5.1 - Instruções para pagamento e quitação, contendo os dados bancários relativos ao CNPJ da **CONTRATADA**, para crédito do valor correspondente;

9.1.5.2 - O número do respectivo **CONTRATO**, firmado com a **CONTRATANTE**, e da respectiva parcela e/ou período de medição, quando for o caso.

9.2 - A **CONTRATANTE** providenciará, diretamente pela internet ou através do Sistema de Cadastro Unificado de Fornecedores - SICAF, a emissão das certidões relacionadas abaixo, a fim de comprovar a regularidade da **CONTRATADA**, verificando as suas respectivas validades, ficando a cargo da **CONTRATADA** providenciar a emissão dessas certidões, diretamente nos órgãos competentes, caso a **CONTRATANTE** não obtenha êxito nesta operação:

a) Certificado de Regularidade do FGTS (CRF), emitido pela Caixa Econômica Federal;

b) Certidão Negativa de DÉBITOS TRABALHISTAS (ou Positiva com Efeito de Negativa) perante a Justiça do Trabalho (CNDT) nos termos do Título VII-A da Consolidação das Leis do Trabalho;

c) Certidão Conjunta Negativa (ou Positiva com Efeito de Negativa) quanto aos CRÉDITOS TRIBUTÁRIOS FEDERAIS administrados pela Secretaria da Receita Federal do Brasil (RFB), e quanto à DÍVIDA ATIVA DA UNIÃO administrada pela Procuradoria Geral da Fazenda Nacional (PGFN), inclusive as CONTRIBUIÇÕES PREVIDENCIÁRIAS, emitida pela Secretaria da Receita Federal do Brasil;

d) Certidão negativa dos tributos estaduais do Estado de origem;

e) Certidão negativa dos tributos municipais da Sede da **CONTRATADA**.

9.2.1 - A não apresentação dos documentos fiscais e certidões exigidas no **CONTRATO**, a não confirmação de autenticidade desses documentos ou o não atendimento de quaisquer cláusulas do **CONTRATO**, por parte da **CONTRATADA**, constituem motivo de rescisão e assecuram à **CONTRATANTE** o direito de aplicar as sanções previstas no instrumento contratual.

9.3 - À **CONTRATANTE** reserva-se o direito de suspender o(s) pagamento(s) devido(s) se os produtos forem entregues em desacordo com a especificações técnicas e quantidade descritas no **CONTRATO** e nos seus anexos, se a **CONTRATADA** não executar os serviços de acordo com o descrito no **CONTRATO** e nos seus anexos, até que sejam atendidas as exigências formais feitas pela FISCALIZAÇÃO da **CONTRATANTE**, sem que caiba à **CONTRATADA** aplicar qualquer penalidade (multas, juros de mora ou taxas) ou suspender o fornecimento dos produtos ou a execução dos serviços objeto do **CONTRATO**, em decorrência desses atrasos.

9.4 - Caso a **CONTRATADA** seja optante pelo Sistema Integrado de Pagamento de Impostos e Contribuições das Microempresas e Empresas de Pequeno Porte - SIMPLES, deverá apresentar, juntamente com os documentos de cobrança pertinentes, a devida comprovação, a fim de evitar a retenção na fonte, dos tributos e contribuições, conforme legislação em vigor.

9.5 - A **CONTRATANTE**, quando fonte retentora, descontinuará e recolherá, nos prazos da Lei, dos pagamentos que efetuar, os tributos a que esteja obrigada pela legislação vigente.

9.6 - O não pagamento dos documentos de cobrança apresentados pela **CONTRATADA**, sem justificativa, até a data do vencimento, desde que a **CONTRATADA** não tenha concorrido para tal, e esta não acate a justificativa da **CONTRATANTE**, sujeitará esta última, independentemente de notificação ou interposição judicial ou extrajudicial, ao pagamento do débito vencido, acrescido dos respectivos encargos financeiros, calculados levando-se em consideração **MULTA MORATÓRIA de 2% (dois por cento)** e **JUROS DE MORA DIÁRIOS de 0,2% (dois décimos por cento)**, até o limite de **10% (dez por cento)** sobre o valor total da parcela paga em atraso.

9.7 - O pagamento efetuado pela **CONTRATANTE** não isenta a **CONTRATADA** de suas obrigações e responsabilidades assumidas.

10 - DA VIGÊNCIA

10.1 - A vigência do **CONTRATO** será de **03 (três) meses**, contados a partir da sua data de assinatura, podendo este prazo ser prorrogado, mediante termo de aditamento contratual, firmado entre as partes, condicionada esta prorrogação à avaliação dos produtos fornecidos pela **CONTRATADA** à **CONTRATANTE**.

11 - DO REAJUSTE DOS PREÇOS

11.1 - Os preços contratados serão fixos e irrevogáveis pelo período de um ano, contados a partir da data limite para a apresentação das propostas.

11.2 - O preço consignado no **CONTRATO** poderá ser reajustado, mediante solicitação formal da **CONTRATADA**, observado o interregno mínimo de um ano, contado a partir da data limite para a apresentação da proposta, com base na variação verificada no Índice Geral de Preços no Mercado (IGP-M), divulgado pela Fundação Getúlio Vargas ou outro índice que venha a substituí-lo, exclusivamente para as obrigações iniciadas e concluídas após a ocorrência da anualidade.

11.3 - Nos reajustes subsequentes ao primeiro, o interregno mínimo de um ano para a concessão do reajuste será contado a partir da data de produção dos efeitos financeiros do último reajuste.

11.4 - Após a aplicação do reajuste nos termos deste documento, o novo valor da parcela ou saldo contratual vigorará e passará a ser praticado, pelo próximo período de um ano, sem reajuste adicional e, assim, sucessivamente, durante a vigência do **CONTRATO**.

11.5 - O direito aos reajustes não solicitados tempestivamente, pela **CONTRATADA**, sofrerá preclusão lógica em caso de prorrogação do prazo de vigência do Termo de Contrato ou do seu encerramento, inclusive quando por meio de rescisão, exceto quando ressalvado expressamente.

11.6 - No caso de atraso ou não divulgação do índice de reajustamento, o **CONTRATANTE** pagará à **CONTRATADA** a importância calculada pela última variação conhecida, liquidando a diferença correspondente tão logo seja divulgado o índice definitivo. Fica a **CONTRATADA** obrigada a apresentar memória de cálculo referente ao reajustamento de preços do valor remanescente, sempre que este ocorrer.

11.7 - Nas aferições finais, o índice utilizado para reajuste será, obrigatoriamente, o definitivo.

11.8 - Caso o índice estabelecido para reajustamento venha a ser extinto ou de qualquer forma não possa mais ser utilizado, será adotado, em substituição, o que vier a ser determinado pela legislação então em vigor.

11.9 - Na ausência de previsão legal quanto ao índice substituto, as partes elegerão novo índice oficial, para reajustamento do preço do valor remanescente, por meio de termo aditivo.

11.10 - O registro do reajustamento de preço em sentido estrito será formalizado por simples apostila.

11.11 - O fator final de reajustamento deverá ser aplicado com 4 (quatro) casas decimais, sem arredondamento.

12 - DAS SANÇÕES ADMINISTRATIVAS

12.1 - Pelo cometimento de quaisquer infrações prevista no **CONTRATO** e no **RILC DA POTIGÁS**, no seu artigo 236, garantida a prévia defesa, a **CONTRATANTE** poderá aplicar as seguintes sanções:

a) **ADVERTÊNCIA**, por escrito, sempre que ocorrerem pequenas irregularidades, para as quais haja concorrido;

b) **MULTA MORATÓRIA**, na forma prevista no instrumento convocatório ou no **CONTRATO**;

c) **MULTA COMPENSATÓRIA**, na forma prevista no instrumento convocatório ou no **CONTRATO**; e

d) **SUSPENSÃO** do direito de participar de licitação e impedimento de contratar com a **CONTRATANTE**, por até 02 (dois) anos.

PARÁGRAFO ÚNICO. As sanções previstas nos incisos I e III poderão ser aplicadas juntamente com a do inciso II.

12.1.1 - À **CONTRATANTE** reserva-se o direito de aplicar a sanção correspondente à gravidade da respectiva infração.

12.2 - A sanção de advertência é cabível sempre que o ato praticado, ainda que ilícito, não seja suficiente para acarretar danos à **CONTRATANTE**, suas instalações, pessoas, imagem, meio ambiente, ou a terceiros.

§ 1º A aplicação da sanção do caput do item 12.2 importa na comunicação da advertência à **CONTRATADA**, devendo ocorrer o seu registro junto ao REGISTRO CADASTRAL da **CONTRATANTE**.

§ 2º A reincidência da sanção de advertência, poderá ensejar a aplicação de penalidade de suspensão.

12.3 - A multa poderá ser aplicada nos seguintes casos:

12.3.1 - Pelo descumprimento dos prazos parciais de entrega do objeto contratado a **CONTRATADA** estará sujeita a multa moratória de **0,2% (dois décimos por cento)** do valor da parcela do objeto, por dia de atraso, até o limite de **10% (dez por cento)** do valor da respectiva parcela.

12.3.2 - Pelo descumprimento de exigências da fiscalização, relacionadas direta ou indiretamente, com a execução dos serviços contratados, a **CONTRATADA** estará sujeita às seguintes multas, limitadas a **10% (dez por cento)** do valor do **CONTRATO**:

a) Pela primeira vez, **0,2% (dois décimos por cento)** do valor total do **CONTRATO**, por dia de atraso no cumprimento de exigência da fiscalização, depois de esgotado o prazo por esta estabelecido, sem prejuízo do disposto nas demais cláusulas do **CONTRATO**;

b) Pela segunda vez e subsequentes, **0,4% (quatro décimos por cento)** do valor total do **CONTRATO**, por dia de atraso no cumprimento de exigência da fiscalização, depois de esgotado o prazo por esta estabelecido, sem prejuízo do disposto nas demais cláusulas do **CONTRATO**.

12.4 - A **CONTRATADA** estará sujeita a multa de **2% (dois por cento)** sobre o valor total do **CONTRATO** em caso de descumprimento gravíssimo e reiterado das cláusulas contratuais e seus anexos, sem prejuízo às demais sanções administrativas cabíveis.

12.5 - Caso haja condenação judicial a adimplir as obrigações previdenciárias ou trabalhistas da **CONTRATADA** poderá ser aplicada a multa de **10% (dez por cento)** sobre o valor total do **CONTRATO**, sem prejuízo às demais sanções administrativas cabíveis e observando-se o devido processo legal.

12.6 - Em notificação escrita e sem prejuízo da faculdade de rescindir o respectivo **CONTRATO**, poderá a **CONTRATANTE** aplicar à **CONTRATADA** **MULTA COMPENSATÓRIA de 100% (cem por cento)** do valor do débito eventualmente atribuído à **CONTRATANTE**, em razão do inadimplemento de obrigações trabalhistas, previdenciárias ou tributárias da **CONTRATADA**.

PARÁGRAFO ÚNICO. O não pagamento da multa pela **CONTRATADA**, importará na tomada de medidas judiciais cabíveis e na aplicação da sanção de suspensão do direito de participar de licitação e impedimento de contratar com a **CONTRATANTE**, por até 02 (dois) anos.

12.7 - Cabe a sanção de suspensão em razão de ação ou omissão capaz de causar, ou que tenha causado dano à **CONTRATANTE**, suas instalações, pessoas, imagem, meio ambiente ou a terceiros.

§ 1º Conforme a extensão do dano ocorrido ou passível de ocorrência, a suspensão poderá ser branda (de 01 a 06 meses), média (de 07 a 12 meses), ou grave (de 13 a 24 meses).

§ 2º O prazo da sanção a que se refere o parágrafo anterior terá início a partir da sua publicação no Diário Oficial do Estado do Rio Grande do Norte.

§ 3º A sanção de suspensão do direito de contratar por licitação e impedimento de contratar importa, durante sua vigência, na suspensão de REGISTRO CADASTRAL, se existente, ou no impedimento de inscrição cadastral.

§ 4º Caso a sanção de que trata o item 12.7 for aplicada no curso da vigência do **CONTRATO**, a **CONTRATANTE** poderá, a seu critério, rescindi-lo mediante comunicação escrita previamente enviada à **CONTRATADA**, ou

mantê-lo vigente.

§ 5º A reincidência de prática punível com suspensão, ocorrida num período de até 2 (dois) anos a contar do término da primeira imputação, implicará no agravamento da sanção a ser aplicada.

12.8 - Estendem-se os efeitos da sanção de suspensão do direito de licitar e impedimento de contratar com a **CONTRATANTE** às empresas ou aos profissionais que, em razão dos contratos celebrados:

I. Tenham sofrido condenação definitiva por praticarem, por meios dolosos, fraude fiscal no recolhimento de quaisquer tributos;

II. Tenham praticado atos ilícitos visando a frustrar os objetivos da licitação;

III. Demonstrem não possuir idoneidade para contratar com a **CONTRATANTE** em virtude de atos ilícitos praticados;

IV. Tenham praticados os atos previstos no Artigo 236 do **RILC DA POTIGÁS**.

12.9 - A aplicação da sanção de suspensão do direito de participar de licitação e impedimento de contratar com a **CONTRATANTE**, por até 02 (dois) anos será registrada no cadastro de empresas inidôneas de que trata o Art. 23 da Lei nº 12.846, de 1º de agosto de 2013.

12.10 - As **MULTAS** aplicadas pela **CONTRATANTE** à **CONTRATADA**, serão descontadas de qualquer documento de cobrança já em processamento na **CONTRATANTE** e dos que se seguirem, se for necessário, reservando-se a esta última o direito de utilizar o meio adequado à cobrança e/ou a liquidação do respectivo débito.

12.10.1 - As **MULTAS** aplicadas após regular processo administrativo, serão descontadas da garantia da **CONTRATADA**, quando houver. Caso a multa for de valor superior ao valor da garantia prestada, além da perda desta, responderá a **CONTRATADA** pela sua diferença, a qual será descontada dos pagamentos eventualmente devidos pela **CONTRATANTE** ou, ainda, quando for o caso, cobrada judicialmente, conforme estabelecido no **§2º e §3º do artigo 82 da Lei Federal nº 13.303/2016**.

12.11 - As sanções administrativas aqui estabelecidas não excluem quaisquer outras previstas no **CONTRATO**, seus anexos e na legislação vigente, nem a responsabilidade da **CONTRATADA** por perdas e danos que causar à **CONTRATANTE**, em consequência do inadimplemento das condições aqui firmadas, sem prejuízo das responsabilidades civil e criminal.

12.12 - Aplicam-se às licitações e aos contratos regidos pela Lei nº 13.303/2016, as disposições do Capítulo II-B (DOS CRIMES EM LICITAÇÕES E CONTRATOS ADMINISTRATIVOS) do Título XI da Parte Especial do Decreto-Lei nº 2.848/1940 (Código Penal), conforme estabelecido no artigo 185 da Lei nº14.133/2021.

12.13 - As sanções devem ser aplicadas em processo administrativo autônomo por meio do qual se assegure a ampla defesa e o contraditório, observando-se o disposto no **Capítulo VIII, Seção XVI – Do Procedimento para Aplicação de Sanções do RILC da POTIGÁS**.

13 - DA FISCALIZAÇÃO DO OBJETO

13.1 - A **CONTRATADA** é a única e exclusiva responsável pela execução do **CONTRATO**. Logo, à **CONTRATANTE** reserva-se o direito de exercer a mais ampla e completa **FISCALIZAÇÃO**, de forma direta ou por intermédio de empregados aqui designados, especificamente para este fim, conforme **Capítulo VIII, Seção XII – Da Gestão e Fiscalização dos Contratos do RILC da POTIGÁS**, garantindo o cumprimento de seus procedimentos para sua satisfação.

13.2 - A fiscalização será exercida por colaboradores, devidamente nomeado pela **CONTRATANTE**, ao qual competirá dirimir as dúvidas que surgirem no curso da execução do **CONTRATO**, de tudo dando ciência à **CONTRATADA**, recusando os materiais/serviços que não estejam de acordo com as normas, especificações e técnicas contratadas.

13.3 - A fiscalização será exercida no interesse da **CONTRATANTE** e não exclui nem reduz a responsabilidade da **CONTRATADA**, inclusive perante terceiros, por qualquer irregularidade resultante de imperfeições técnicas, vícios redibitórios, emprego de material inadequado ou de qualidade inferior. A ocorrência de fatos dessa espécie não implicará em corresponsabilidade da **CONTRATANTE** ou de seus agentes e prepostos.

13.4 - Quaisquer exigências da fiscalização deverão ser prontamente atendidas pela **CONTRATADA**.

13.5 - A ausência ou omissão da fiscalização da **CONTRATANTE** não eximirá a **CONTRATADA** das responsabilidades previstas no **CONTRATO**.

13.6 - Sem prejuízo da plena responsabilidade da **CONTRATADA** perante a **CONTRATANTE** ou a terceiros, os serviços estarão sujeita a mais ampla e irrestrita fiscalização, a qualquer hora, em todos os locais, e a presença da fiscalização não diminuirá a responsabilidade da **CONTRATADA**, por quaisquer irregularidades ou resultantes de imperfeições técnicas, emprego de material inadequado ou de qualidade inferior, não implicando corresponsabilidade da **CONTRATANTE** ou do servidor designado para a fiscalização.

13.7 - A fiscalização poderá sustar, recusar e mandar refazer quaisquer serviços, com ou sem o fornecimento de materiais ou peças, desde que não estejam de acordo com as normas, as técnicas usuais e as especificações técnicas descritas no **CONTRATO** e em seus anexos, determinando prazo compatível para a correção de possíveis falhas ou substituições de peças inadequadas.

13.8 - A **CONTRATADA** é obrigada a reparar, corrigir, remover, reconstruir ou substituir, às suas expensas, no total ou em parte, o objeto do **CONTRATO** em que se verificarem vícios, defeitos ou incorreções resultantes da execução ou de materiais empregados.

13.9 - A fiscalização deverá conferir relatórios de assistência técnica ou manutenção dos serviços executados pela **CONTRATADA**, por ocasião da entrega das Notas Fiscais ou Faturas, e atestar a prestação dos serviços, quando executados satisfatoriamente, para fins de pagamento.

13.10 - A fiscalização poderá solicitar justificadamente a substituição de qualquer empregado da **CONTRATADA** que comprometa a perfeita execução dos serviços, que crie obstáculos à fiscalização, que não corresponda às técnicas ou às exigências disciplinares da **CONTRATANTE**, ou aquele cujo comportamento ou capacidade técnica a fiscalização julgue impróprio para a execução dos serviços.

13.11 - É facultado a **CONTRATANTE**, por meio da fiscalização do **CONTRATO**, a qualquer tempo, a realização de inspeções e diligências, objetivando o acompanhamento e avaliação técnica da execução dos serviços contratados.

13.12 - Os materiais, objeto do **CONTRATO**, entregues pela **CONTRATADA**, deverão ser conferidos pela **FISCALIZAÇÃO**, verificando se os prazos de fornecimento, valores, especificações técnicas e as quantidades estão de acordo com a respectiva AF, com o citado **CONTRATO** e com a respectiva Nota Fiscal.

13.12.1 - Caso os materiais sejam entregues com atraso pela **CONTRATADA**, a fiscalização deverá aplicar as sanções administrativas, estabelecidas no **CONTRATO**.

13.13 - À fiscalização fica assegurado o direito de exigir o cumprimento de todos os itens constantes do Termo de Referência, da proposta da empresa e das cláusulas do **CONTRATO**.

13.14 - As decisões e providências sugeridas pela **CONTRATADA** ou julgadas imprescindíveis, e que ultrapassem a competência da fiscalização, deverão ser encaminhadas à autoridade superior, para a adoção das medidas convenientes.

13.15 - O **GESTOR** e os respectivos **FISCAIS** ficam designados mediante Portaria emitida pela Diretoria Executiva da POTIGÁS ou no respectivo **CONTRATO**, conforme ATRIBUIÇÕES DA FISCALIZAÇÃO descritas no presente documento, no instrumento contratual e seus anexos, no Capítulo VIII do RILC da POTIGÁS, bem como na Instrução de Trabalho da Companhia IT-001-23-0.

14 - DA MATRIZ DE RISCOS

14.1 - Não foram previstas situações de riscos e responsabilidades entre as partes e caracterizadora do desequilíbrio econômico-financeiro inicial contratado, em termos de ônus financeiro, decorrente de eventos supervenientes à contratação, ressalvadas as obrigações da **CONTRATADA**, já previstas no presente instrumento.

15 - DA GARANTIA CONTRATUAL

15.1 - Não será exigida da **CONTRATADA** a apresentação de garantia de cumprimento das obrigações contratuais.

16 - DA ACEITABILIDADE DA PROPOSTA

16.1 - A proposta deverá ser apresentada, com os preços ajustados ao menor lance, com todas as folhas rubricadas, devendo a última folha vir assinada pelo representante legal do fornecedor citado na documentação de habilitação, em linguagem clara e concisa, sem emendas, rasuras ou entrelinhas, com as especificações técnicas, quantitativos, prazo de garantia, devendo ser indicada a marca e/ou fabricante do produto.

16.1.1 - A proposta comercial deverá ser ajustada em relação a cada item, para refletir corretamente os custos envolvidos na contratação pelo fornecedor arrematante.

16.2 - A **POTIGÁS** poderá solicitar do fornecedor, o encaminhamento dos seguintes documentos, junto com sua proposta técnica comercial:

16.2.1 - Catálogos técnicos, literatura especializada, informações sobre matérias primas, características técnicas, procedimentos de produção, armazenamento e preservação dos materiais, dentre outros documentos técnicos requisitos e informações que sejam necessárias e suficientes para que se caracterize que os materiais ofertados atendem às normas especificadas em características, qualidade e dimensões.

16.3 – DA AMOSTRA

16.3.1 - A **POTIGÁS** poderá solicitar à primeira classificada, sob pena de desclassificação, amostra dos produtos ofertados, a ser entregue no prazo máximo e improrrogável de **10 (dez) dias úteis**, a contar da convocação, para avaliação técnica de compatibilidade e adequação às especificações do objeto, que será realizada em sessão pública previamente designada.

16.3.2 - As amostras deverão ser entregues devidamente identificadas, em quantidade suficiente para os testes de qualidade, na POTIGÁS, localizada na Avenida Prudente de Moraes, nº 675, Tirol, Natal/RN (CEP 59.020-505), telefone (84) 3204-8500, contendo as características descritas nas especificações técnicas.

16.3.3 - Caso as amostras da melhor proposta, sejam reprovadas, será convocada para apresentação de amostras a autora da segunda melhor proposta e, assim, sucessivamente.

16.3.4 - As amostras aprovadas permanecerão em poder da POTIGÁS até a entrega definitiva do objeto contratado, com vistas à avaliação da conformidade entre a amostra aprovada e o material efetivamente entregue.

16.3.4.1 - A partir da entrega definitiva do objeto, o fornecedor poderá retirar a(s) amostra(s) apresentadas no prazo máximo de 90 (noventa) dias, no estado em que estas se encontrarem, sem qualquer responsabilidade para a POTIGÁS. Findo este prazo, é facultado a POTIGÁS dar-lhes a destinação que julgar adequada.

16.3.5 - Caso as amostras apresentadas não sejam aprovadas pelo setor técnico da POTIGÁS, o fornecedor poderá retirá-las no prazo máximo de 90 (noventa) dias, a contar da ciência do resultado, no estado em que se encontrarem, sem qualquer responsabilidade para a POTIGÁS. Findo este prazo, é facultado a POTIGÁS dar-lhes a destinação que julgar adequada.

16.3.6 - As amostras fornecidas serão passíveis de destruição parcial ou total e não serão subtraídas do quantitativo total do objeto quando da entrega.

16.3.7 - Vencido o prazo de entrega das amostras, não será permitido fazer ajustes ou modificações no produto apresentado para fins de adequá-lo à especificação constante deste documento.

17 - DOS REQUISITOS NECESSÁRIOS

17.1 - DAS CONDIÇÕES DE HABILITAÇÃO

17.1.1 - O fornecedor detentor da melhor proposta ou lance deverá apresentar antes da assinatura do respectivo instrumento contratual hábil, sob pena de desclassificação do presente processo de contratação, os seguintes documentos, para fins de habilitação:

DOCUMENTAÇÃO DE HABILITAÇÃO**QUALIFICAÇÃO JURÍDICA:**

I - Cédula de identidade oficial, no caso de pessoa física;

II - Registro na Junta Comercial do domicílio ou sede do fornecedor, no caso de sociedade empresária;

III - Ato constitutivo, estatuto ou contrato social em vigor e respectivas alterações, se houver, devidamente registrado na Junta Comercial, do domicílio ou sede do fornecedor;

IV - Em se tratando de sociedades por ações e sociedades empresárias que elejam seus administradores em atos apartados, deverá ser apresentada cópia da ata de reunião ou assembleia em que se deu a eleição, devidamente registrada na Junta Comercial, do domicílio ou sede do fornecedor;

V - Inscrição do ato constitutivo, no registro competente, no caso de sociedades não empresárias, acompanhado de prova de investidura ou nomeação da diretoria em exercício.

§ 1º As provas de que tratam os incisos II, III e IV poderão ser feitas mediante apresentação de certidão simplificada expedida pela Junta Comercial.

§ 2º No caso de sociedades não empresárias de que trata o inciso V, por certidão, em breve relatório, expedida pelo Registro Civil das Pessoas Jurídicas.

REGULARIDADE FISCAL E TRABALHISTA:

I - Prova de inscrição no Cadastro Nacional da Pessoa Jurídica (CNPJ/MF) ou do Cadastro de Pessoa Física (CPF);

II - Prova de inscrição no cadastro de contribuintes estadual ou municipal, se houver, relativo ao domicílio ou sede do fornecedor, pertinente ao seu ramo de atividade e compatível com o objeto desta contratação;

III - Prova de regularidade para com a Fazenda Federal, mediante apresentação de Certidão Conjunta Negativa de Débitos ou Certidão Positiva com efeitos de negativa, relativos a Tributos Federais e a Dívida Ativa da União, emitida pela Procuradoria Geral da Fazenda Nacional e Secretaria da Receita Federal do Brasil;

IV - Prova de regularidade para com a Fazenda Estadual, mediante apresentação de Certidão Negativa, ou Certidão Positiva com efeitos de Negativa, emitida pela Secretaria da Fazenda do Estado do domicílio ou sede do LICITANTE;

V - Prova de regularidade para com a Fazenda Municipal, mediante apresentação de Certidão Negativa, ou Certidão Positiva com efeitos de Negativa, de Débitos Mobiliários emitida pela Secretaria da Fazenda do Município do domicílio ou sede do fornecedor;

VI - Prova de regularidade de situação relativa ao Fundo de Garantia do Tempo de Serviço (FGTS), demonstrando o cumprimento dos encargos sociais instituídos por lei, mediante apresentação de Certificado de Regularidade do FGTS (CRF), emitido pela Caixa Econômica Federal (CEF);

VII - Prova de regularidade perante a Justiça do Trabalho, mediante a apresentação de Certidão Negativa de Débitos Trabalhistas (CNDT) ou Certidão Positiva com efeitos de Negativa, de acordo com a Lei Federal nº 12.440/2011 e Resolução Administrativa nº 1.470/2011 do TST.

ATENDIMENTO AO DISPOSTO NO INCISO XXXIII DO ART. 7º DA CONSTITUIÇÃO FEDERAL:

I - Declaração de que não possui em seu quadro de pessoal empregado menor de 18 (dezoito) anos em trabalho noturno, perigoso ou insalubre e de 16 (dezesseis) anos em qualquer trabalho, salvo na condição de aprendiz, a partir dos 14 (quatorze) anos, conforme disposto no Inciso XXXIII do Art. 7º da Constituição Federal.

18 - DOS ANEXOS

18.1 - Os documentos que ficam anexados ao presente Termo de Referência, assim enumerados:

ANEXO A - E0000-ET-E04-421-006_Bocal de Vazão_REV A

ANEXO B - E0000-ET-E04-421-008_ET_Anéis-Arruelas de borracha para medidores

ANEXO A - E0000-ET-E04-421-006_Bocal de Vazão_REV A

1 - OBJETIVO

- 1.1. Contratação de confecção de bocais limitadores de vazão para instalação em CRM's de clientes que possuem medidores do tipo diafragma, para proteção do funcionamento do medidor.

2 - PROCEDIMENTOS DE INSPEÇÃO

- 2.1. A realização de inspeção de recebimento por parte da POTIGÁS não exime a Contratada de quaisquer de suas responsabilidades e obrigações assumidas por força de contrato.

3 - CONDIÇÕES DE FORNECIMENTO

- 3.1. As quantidades requeridas são:

ITEM	Descritivo	Total
1	BOCAL LIMITADOR DE VAZÃO PARA MEDIDOR TIPO DIAFRAGMA MODELO G4 (Conforme desenho anexo)	Conforme demanda
2	BOCAL LIMITADOR DE VAZÃO PARA MEDIDOR TIPO DIAFRAGMA MODELO G6 (Conforme desenho anexo)	Conforme demanda

- 3.2. Os bocais poderão ser confeccionados em material do tipo poliacetal ou tecnil;
3.3. Os materiais devem ser fabricados a partir de equipamentos de tornearia de primeira qualidade;
3.4. As bordas e superfície devem ser polidas e se apresentarem lisas e isentas de aparas;
3.5. Devem respeitar rigorosamente as dimensões dos desenhos de detalhamento;
3.6. A geometria dos bocais devem obedecer aos seguintes desenhos da figura 01 abaixo;

4. GEOMETRIA DOS BOCAIS LIMITADORES DE VAZÃO (RESTRITORES)



Figura 01 – Geometria dos bocais limitadores de vazão (restritores)

ANEXO B - E0000-ET-E04-421-008_ET_Anéis-Arruelas de borracha para medidores

E0000-ET-E04-421-008

ESPECIFICAÇÃO TÉCNICA**ANÉIS/ARRUELAS DE VEDAÇÃO EM BORRACHA PARA MEDIDORES DIAFRAGMA****1) OBJETIVO**

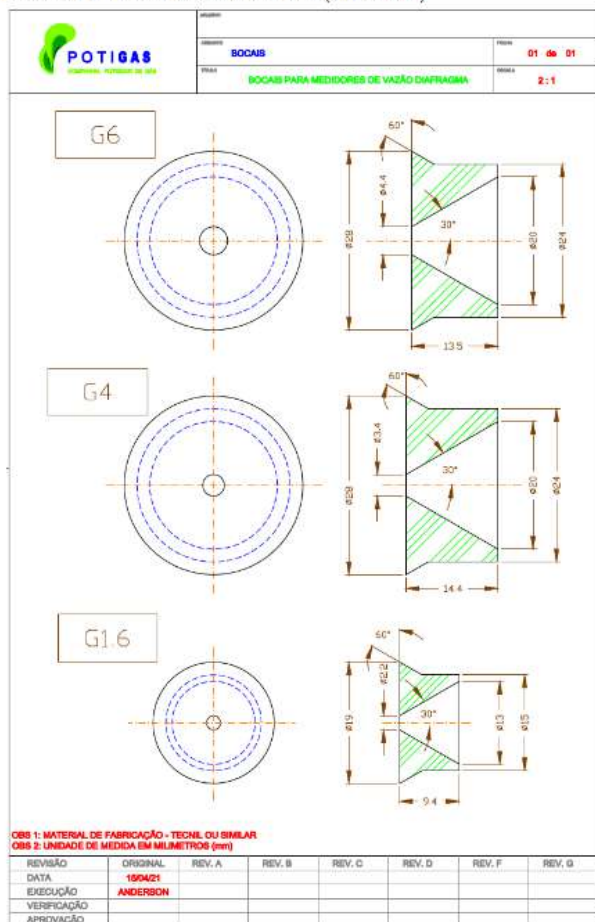
1.1. Fabricação ou fornecimento de anéis/arruelas de vedação em borracha (ou material similar) para utilização em medidores tipo diafragma.

2. PROCEDIMENTOS DE INSPEÇÃO

2.1. A realização de inspeção de recebimento por parte da POTIGÁS não exime a Contratada de quaisquer de suas responsabilidades e obrigações assumidas por força de contrato.

3) CONDIÇÕES DE FORNECIMENTO

3.1 As quantidades requeridas são:

ITEM	Descritivo	Total
1	ANÉIS/ARRUELAS DE VEDAÇÃO EM BORRACHA OU MATERIAL SIMILAR	Conforme anexo

3.2. O objetivo deste material é permitir que as as conexões tipo união se adaptem perfeitamente ao medidor tipo diafragma, vedando e impedindo o vazamento de gás natural, viabilizando assim a sua utilização conforme o objetivo para o qual a Potigás as adquiriu.

3.3. Todo o material necessário para a confecção do anel/arruela de vedação deve ser fornecido por conta da CONTRATADA

3.4 Abaixo o aspecto da anel/arruela de vedação a ser fornecido.

Oring		
Material: BUNA-N		
D1	Diâmetro interno	27,6 mm
D2	Diâmetro Externo	37,7 mm
E	Espessura	3,1 mm



FIGURA 01 - DIMENSÕES DO ANEL DE VEDAÇÃO

3.5. O anel/arruela de vedação deve ser fabricado dos seguintes materiais:

- a) Borracha nitrilica
- b) BUNA-N

3.6. As bordas e superfície devem ser polidas e se apresentarem lisas e isentas de aparas;

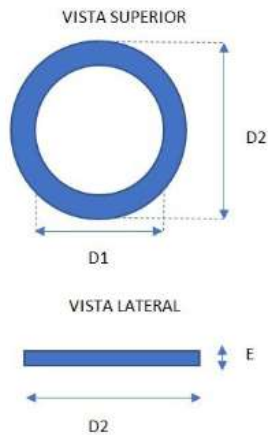
3.7. Devem respeitar rigorosamente as dimensões dos desenhos de detalhamento;

ANEXO II - PLANILHA DE PREÇOS UNITÁRIOS - PPU

PROPONENTE: DELTABOR INDUSTRIA E COMERCIO DE BORRACHA LTDA

CNPJ: 23.916.704/0001-04

Lote	Item	Descrição dos Materiais	Unid.	Quant.	PROPONENTE - QUANTIQ DISTRIBUIDORA LTDA	
					Valor Unitário (R\$)	Valor Total (R\$)
2	3	ANEL VEDAÇÃO INT 27,6 EXT 37,7 ESP. 3,1 MM	UNID.	400	2,30	920,00
VALOR PARCIAL (R\$)					R\$	920,00

Referência: Processo nº 05310018.000003/2023-23

SEI nº 18860200



Documento assinado eletronicamente por **Ricardo Wagner Guilhermino Pereira**, Gerente Administrativo e de Suprimentos, em 02/03/2023, às 13:38, conforme horário oficial de Brasília, com fundamento no art. 4º do [Decreto nº 27.685, de 30 de janeiro de 2018](#).



Documento assinado eletronicamente por **Taciana Danzi Oliveira Amaral Alves**, Diretora Administrativa Financeira, em 07/03/2023, às 09:35, conforme horário oficial de Brasília, com fundamento no art. 4º do [Decreto nº 27.685, de 30 de janeiro de 2018](#).



Documento assinado eletronicamente por **Marina Melo Alves Siqueira**, Diretora-Presidente, em 09/03/2023, às 12:01, conforme horário oficial de Brasília, com fundamento no art. 4º do [Decreto nº 27.685, de 30 de janeiro de 2018](#).



Documento assinado eletronicamente por **José Augusto Dantas de Rezende**, Gerente Técnico, em 10/03/2023, às 14:59, conforme horário oficial de Brasília, com fundamento no art. 4º do [Decreto nº 27.685, de 30 de janeiro de 2018](#).



A autenticidade deste documento pode ser conferida no site https://sei.rn.gov.br/sei/controlador_externo.php?acao=documento_conferir&id_orgao_acesso_externo=0, informando o código verificador **18860200** e o código CRC **DDF6D890**.